

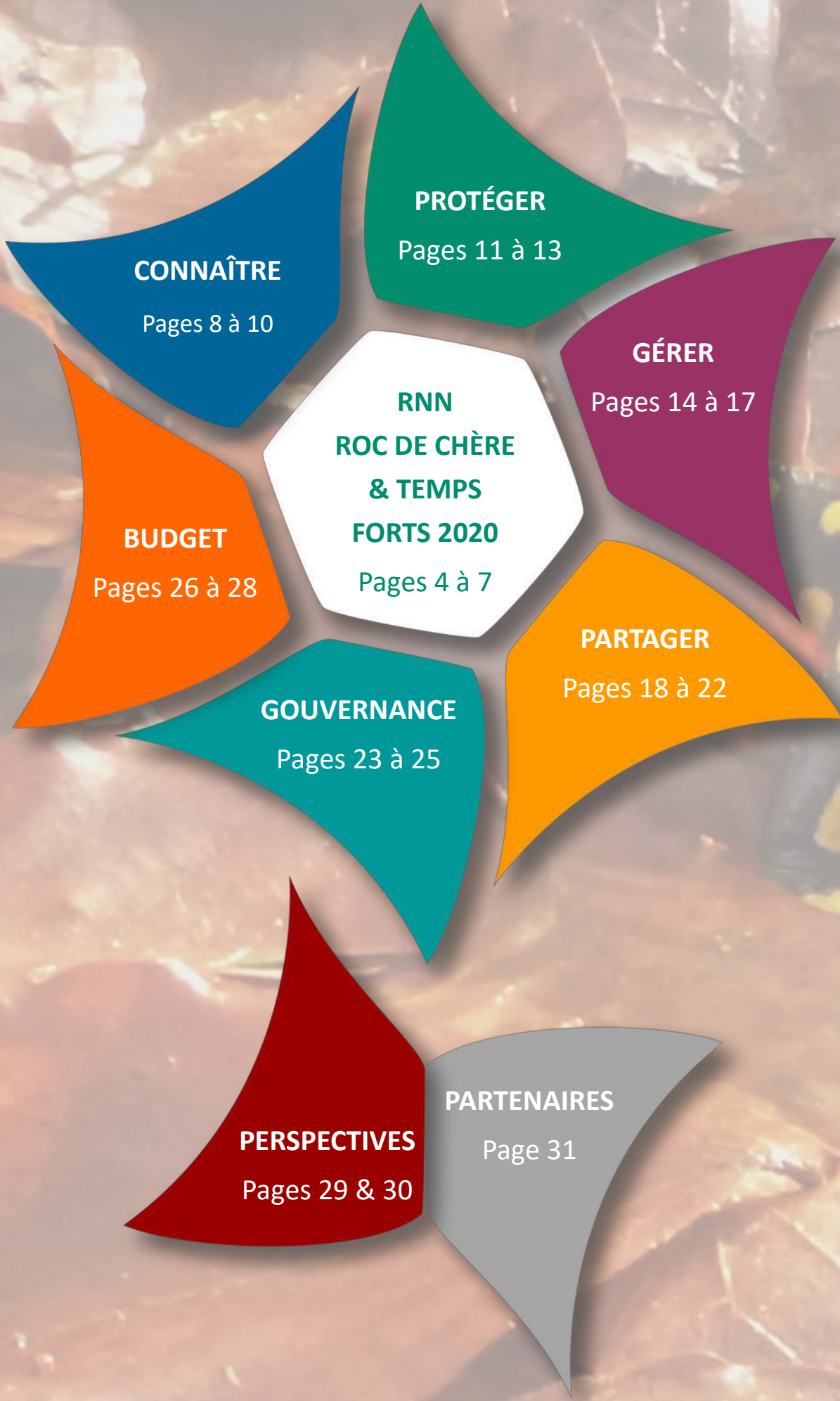

Rapport d'activités

2020





CONNAÎTRE
Pages 8 à 10

PROTÉGER
Pages 11 à 13

GÉRER
Pages 14 à 17

**RNN
ROC DE CHÈRE
& TEMPS
FORTS 2020**
Pages 4 à 7

BUDGET
Pages 26 à 28

PARTAGER
Pages 18 à 22

GOUVERNANCE
Pages 23 à 25

PERSPECTIVES
Pages 29 & 30

PARTENAIRES
Page 31



RÉSERVE NATURELLE DU ROC DE CHÈRE

Située en bordure du lac d'Annecy, elle offre une diversité exceptionnelle sur 68 hectares.

Grâce à l'hétérogénéité de son exposition et de ses sols, un gradient surprenant de milieux est observable, accueillant des espèces de faune et de flore d'affinités méridionales jusqu'à d'autres d'origine glaciaire !

Situation géographique de la réserve naturelle du Roc de Chère

Crédit : CEN74—2019

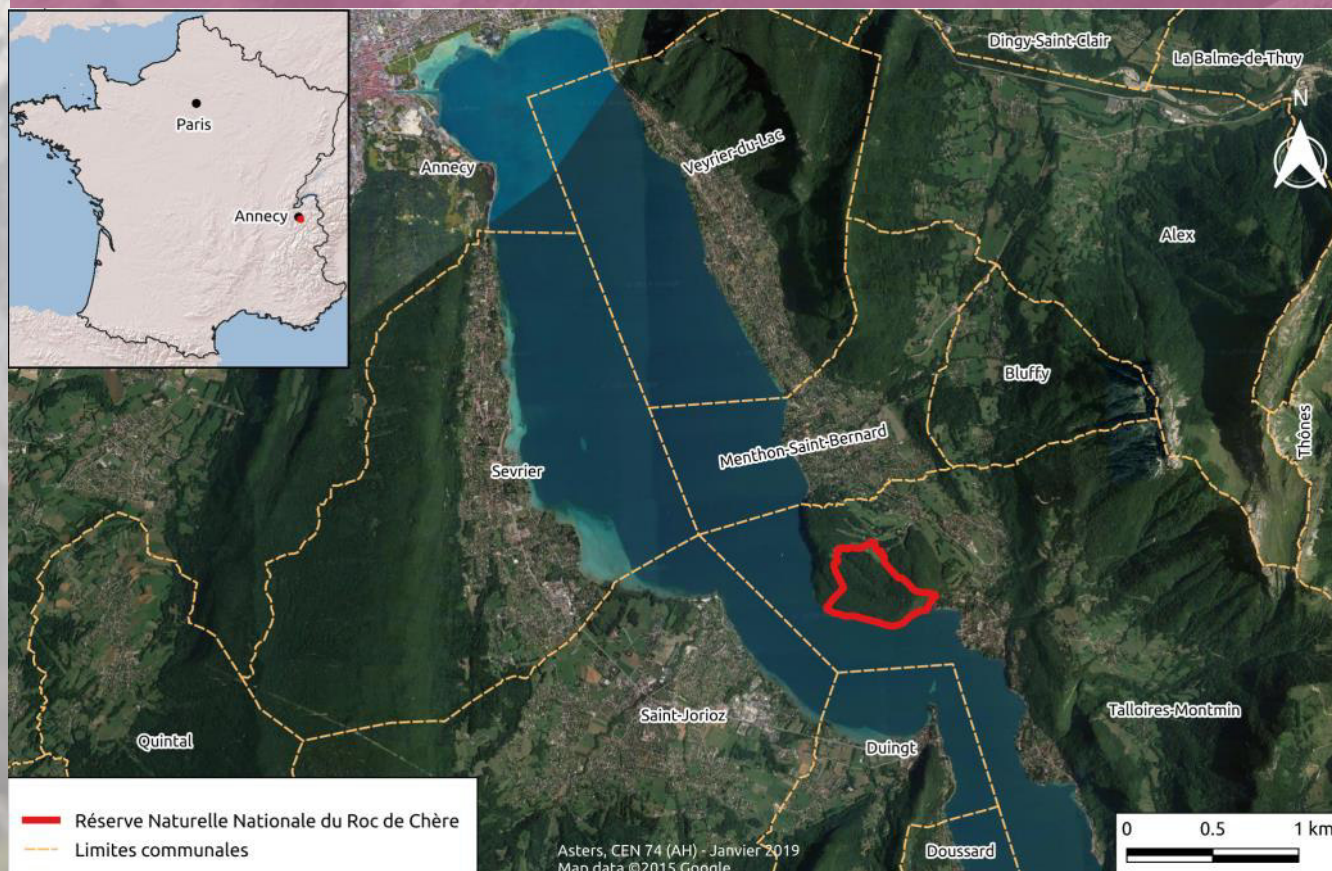

Notre feuille de route

Crédit : CEN74—2019

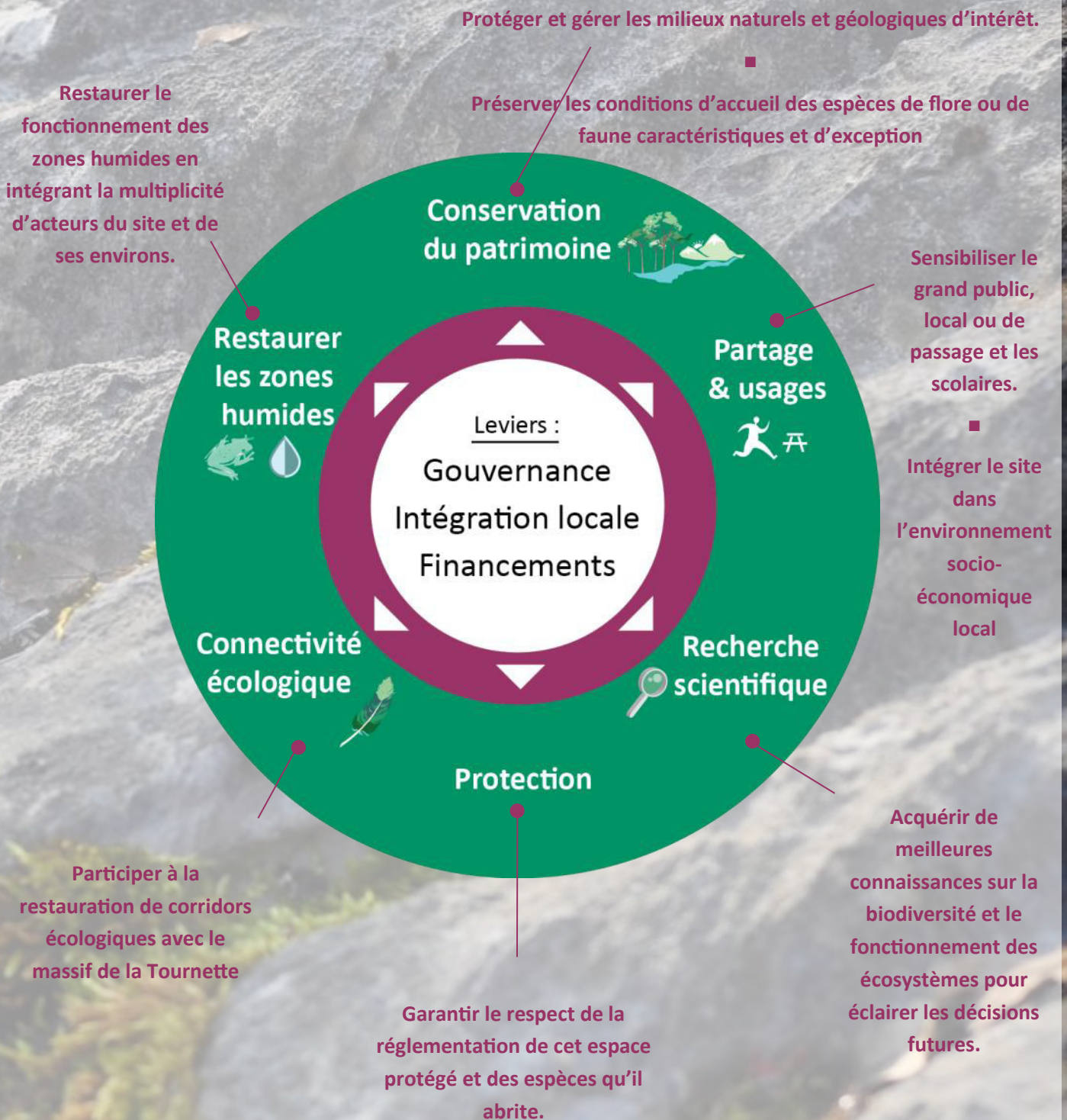

TEMPS FORTS 2020

Le Roc de Chère surfréquenté?

L'année 2020 a vu une hausse surprenante de la fréquentation sur le Roc de Chère. Les pratiques sportives et les activités de détente s'y multiplient et les visiteurs cherchent des secteurs plus tranquilles, parfois loin des sentiers.

L'impact de cette pression commence à être visible sur les milieux naturels : érosion, modification des sentiers, cabanes, piétinement/ dérangement de la faune ou de la flore... De quoi s'interroger sur la nécessité d'intervenir pour limiter certaines pratiques, et suivant quelles modalités.



Le confinement profite à la faune

De nombreuses espèces animales ont profité de la tranquillité du confinement de mi-mars à mi-mai pour se réappropriier les sentiers et leurs abords.



La restauration écologique de la tourbière en bonne voie

Une convention de gestion nous permettant de remettre en état le barrage semi-naturel de la tourbière, a été signée en 2020 entre le gestionnaire et le propriétaire. Le barrage a donc été remis en état avec des matériaux pris sur place pour une période test, et avant de possibles travaux plus pérennes. L'effet s'est tout de suite fait ressentir et profite aux plantes typiques des tourbières (notamment les différentes espèces de sphaignes), au détriment des graminées et arbustes qui avaient envahi le milieu.

Séminaire Natur'Adapt

Le 30 septembre, l'équipe du gestionnaire a accueilli sur le terrain des gestionnaires de réserves naturelles venus de toute la France, pour travailler sur l'intégration du changement climatique dans la gestion des espaces naturels protégés, dans le cadre du projet européen Natur'Adapt.

Les participants ont pu découvrir le site et l'organisation de sa gestion multi-partenaire, mais surtout échanger sur leurs expériences et les marges de manœuvre du gestionnaire face aux changements globaux.



Dernière ligne droite pour le contrat ENS

La Communauté d'agglomération du Grand Annecy souhaite porter un Contrat de territoire Espaces Naturels Sensibles, en accord avec la politique menée par le Conseil Départemental de Haute-Savoie.

A la clé de nombreuses actions déposées par le CEN74 pour la gestion de la réserve naturelle du Roc de Chère !

Signature espérée début décembre 2020.

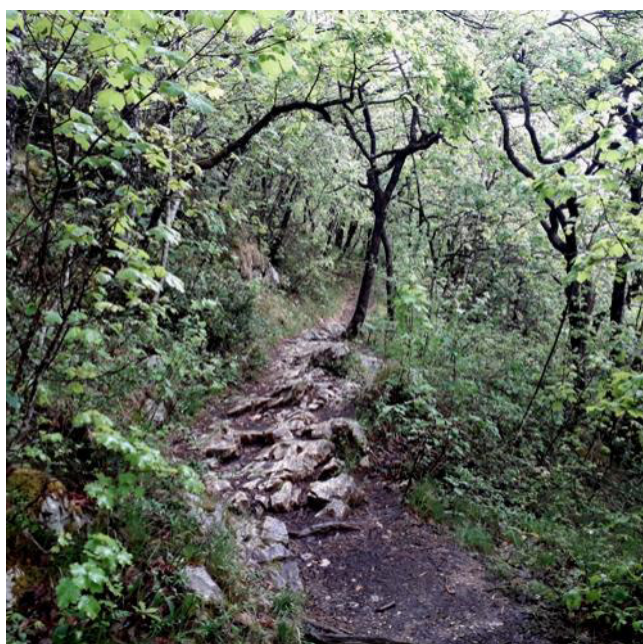

Un sentier de découverte numérique de la géologie

Le CEN74 a créé en 2020 le portail numérique « [Rando Nature Haute-Savoie](#) » pour valoriser le patrimoine naturel et culturel.

Développé dans un premier temps autour des réserves naturelles de Passy et des Contamines-Montjoie, nous prévoyons d'y inclure une boucle de découverte géologique du Roc de Chère dès 2021.

Une application mobile sera également bientôt disponible !



CONNAÎTRE

Etudier, décrypter, innover, tester, changer de cap, évoluer... Les sciences sont des outils fondamentaux pour mieux comprendre le monde qui nous entoure et ses fragilités. Les Réserves naturelles de Haute-Savoie sont créatrices de lien et d'opportunités scientifiques avec les universités. Elles facilitent la réalisation d'études sur les changements climatiques, les fonctionnalités des écosystèmes, la biodiversité ou le tissu social. C'est une chance, car mieux connaître permet de mieux protéger.





Inventaire des champignons

Pour la 2ème année consécutive, une sortie à la découverte des champignons a été organisée avec l'aide de Monique Magnouloux, mycologue du Groupe Nature de Faverges, en octobre. Cette année, un groupe de malentendant nous a accompagné avec l'aide de 2 interprètes (voir chapitre Partager).

Cette sortie permet à chaque fois de compléter très efficacement l'inventaire mycologique du Roc de Chère, 26 espèces ayant été identifiées lors de cette édition d'inventaire.

Effet du confinement sur la faune



Sortie champignons du 10 octobre 2020

Crédit : CEN74

Le confinement du printemps 2020 a permis à de nombreuses espèces de se réapproprier certains espaces jusqu'alors « infréquentables » car utilisés par les promeneurs. C'est le cas notamment de sentiers en zone peu boisée ou des belvédères d'observation, qui ont de nouveaux été utilisés par de nombreux reptiles (Lézard des murailles, Lézard vert, Couleuvre d'Esculape).



Couleuvre d'Esculape le 7 mai 2020 au Roc de

De nombreux mammifères (Chamois et Chevreuil surtout) ont pu aussi être observés par les quelques promeneurs locaux ainsi que le personnel du golf et du gestionnaire pendant cette période.

La fréquentation a été très fortement réduite du 15 mars au 11 mai 2020 laissant cette possibilité à la nature de reprendre temporairement ses droits.

Reprise timide du buis

La reprise constatée fin 2019, suite à la défoliation totale de la buxaie du Roc de Chère depuis 3 ans par la pyrale, s'est timidement confirmée pendant l'année 2020. Mais la pyrale est toujours là et ne laisse pas encore la possibilité au buis de repartir vigoureusement au printemps.

Ce n'est qu'entre novembre et mars que l'on constate une petite reprise foliacée à la base des sujets les plus âgés, la pyrale n'étant pas active en hiver. Cette reprise s'est légèrement accentuée en décembre 2020. Des placettes de suivi permanent vont être mises en place grâce au soutien du contrat de territoire ENS du Grand Annecy.

Cartographie des habitats

Dans le cadre de l'évaluation du plan de gestion actuel et de son renouvellement prévu en 2021, une cartographie des habitats est en cours de réalisation. Elle sera faite en deux temps : démarrage en 2020 puis compléments et finalisation en 2021, et sera effectuée pour l'ensemble du site classé et pas uniquement sur le périmètre de la réserve naturelle du Roc de Chère. Cette cartographie est réalisée avec l'appui financier du Conservatoire du littoral.

En plus de faire l'état des lieux des habitats du site, elle sera un outil d'aide à la gestion essentiel. Chaque typologie de milieux sera en effet décrite dans une fiche action, qui rassemblera les observations et espèces typiques, les facteurs de fragilité ou de perturbation, et les préconisations de gestion (ou de libre évolution) à y mettre en œuvre.



Lande à callune

Crédit : CEN74

Partenariat avec le Golf d'Annecy et labellisation Golf pour la biodiversité

La réserve naturelle a la particularité de comprendre dans son périmètre une partie du Golf de Talloires. Ses gérants, soucieux de valoriser leur implication dans la préservation de la biodiversité, ont souhaité labelliser le golf par l'outil "Golf pour la biodiversité". Développé par le MNHN, cet outil permet de classer les golfs en fonction de la biodiversité qu'ils accueillent, via des observations de la flore, de l'avifaune, des reptiles, des amphibiens et des habitats. Asters-CEN74 a donc réalisé un diagnostic complet de la qualité des milieux, et le golf a rempli un questionnaire sur ses pratiques habituelles de gestion afin de compléter l'état des lieux. Le périmètre d'étude pour ce label porte sur l'intégralité du golf.

Le rapport d'expertise de ces campagnes de terrain sera remis au Golf en 2021.



Inventaires de terrain sur le marais du golf

Crédit : CEN74

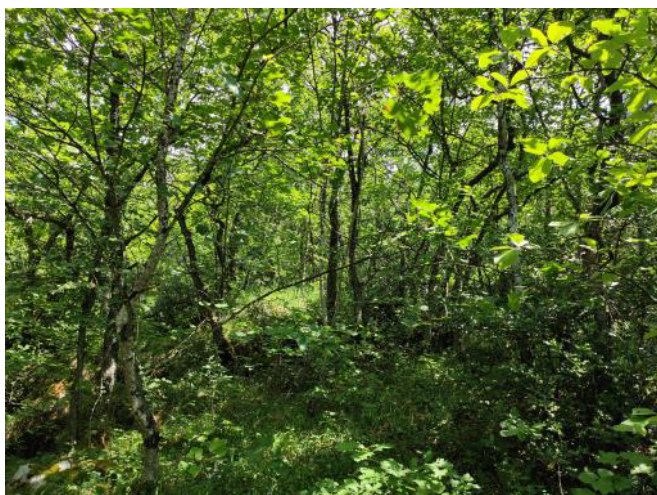

Chênaie thermophile

Crédit : CEN74



Variété de milieux : prairies, green, boisements

Crédit : CEN74

PROTÉGER

Les réserves naturelles ont pour vocation de préserver des écosystèmes fonctionnels, écologiquement représentatifs et à forte valeur patrimoniale. Selon les enjeux de conservation, la situation géographique et les contextes locaux, elles peuvent bénéficier d'une protection complémentaire ou adjacente comme un périmètre de protection. Des agents commissionnés et assermentés par le procureur de la République sont chargés de faire respecter la réglementation de ces aires protégées.



Contrôle de la réglementation

Le décret de création de la réserve naturelle détermine les activités autorisées ou non dans son périmètre. Les gardes et conservatrices des réserves naturelles de Haute-Savoie sont assermenté.e.s et placé.e.s sous l'autorité du procureur de la République. Ils assurent à ce titre des missions de « police de l'environnement ».

Cette surveillance est renforcée grâce à l'appui d'autres services de l'État (ONCFS, AFB, ONF, Gendarmerie, ...).

En 2020, une opération de contrôle inter-services (MISEN) a été organisée le 1er juillet. Le gestionnaire du Roc de Chère a participé aux opérations de contrôle sur la réserve naturelle aux côtés de l'ONF et de l'OFB, et l'équipe était aussi mobilisée sur la réserve naturelle du Bout du lac d'Annecy, sur les APPB riverain et sur le lac en lui-même. Un timbre amende a été dressé sur le Roc de Chère lors de cette intervention.

La mission était à dessein organisée le premier mercredi de l'été, pour permettre de sensibiliser un maximum d'usager en ce début de haute saison touristique.



Plus de contrôles sur le lac d'Annecy lancés pour les services de l'État

Des agents nationaux et agents de l'unité lacs de la Direction départementale de l'Équipement (DDT) ont effectué ce mercredi 1er juillet leur première opération coordonnée sur le lac. Préservation de l'environnement, respect de l'usage et sensibilisation des usagers aux bons usages et pratiques d'activités nautiques sur le lac, telles sont les missions des services de police (RPP) dont tout à chacun doit prendre connaissance au cours de l'été. Une veille active de la bonne application du règlement de police (RPP) dont tout à chacun doit prendre connaissance au cours de l'été, que ce soit en bateau, en paddle, sur un matériel de plongée ou en canoë, avec les responsables de l'unité lacs de la DDT.

DAUPHINÉ LIBÉRÉ - 02 juil. 2020 à 06:08 - Temps de lecture : 1 min

Article de presse sur la MISEN autour du lac d'Annecy Crédit : Dauphiné Libéré

Surveillance et infractions

Une centaine d'heures ont été allouées à la veille du site par l'équipe du CEN74 en 2020. Une écopatrouille saisonnière est venue renforcer les effectifs de l'équipe de juin à septembre 2020. Sa mission a permis d'accentuer la surveillance du territoire et la médiation avec le public estival en complément du garde-technicien référent.

Seulement 5 infractions ont été relevées en 2020, dont une a concerné un groupe de randonneurs qui ont tenté de camper à proximité du belvédère de grès. Les autres concernent la cueillette de végétaux (muguet du 1er mai notamment) et du dérangement sonore. Plusieurs anciens foyers de feu ont été découverts sur le massif mais en dehors de la réserve naturelle. Le risque d'incendie a été l'un des moteurs de la création de la réserve naturelle, et le danger demeure important certaines années comme en juillet 2020, que l'on soit sur la réserve naturelle ou sur le reste du massif.

Les infractions restent rares sur la réserve naturelle puisque la réglementation y est peu contraignante. L'attitude des visiteurs est globalement respectueuse de l'environnement, mais l'augmentation régulière de la fréquentation contraint à une vigilance importante.

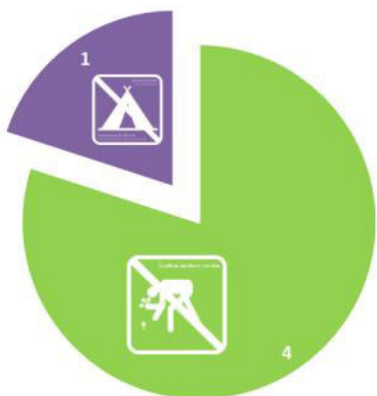

■ Cueillette de végétaux (avertissement simple) ■ Camping (avertissement simple)

Représentation graphique du nombre d'infractions constatées en 2020 sur la RNN du Roc de Chère
Crédit : CEN74



Nettoyage d'une trace de feu en bordure de la réserve naturelle
Crédit : CEN74

Police administrative

Les activités en réserve naturelle nationale sont soumises à autorisation préfectorale. Les porteurs de projet doivent déposer un dossier de demande auprès de la DDT de Haute-Savoie. Celle-ci est instruite par les services de l'État après avis auprès des communes, du comité consultatif restreint et du gestionnaire.

Aucune demande d'autorisation au titre de la réserve naturelle du Roc de Chère n'a été instruite en 2020.

Plusieurs autorisations pluriannuelle et pluri-réserves ont été accordées au bénéfice du Comité scientifique, du Conservatoire Botanique National Alpin et d'Asters CEN 74 en 2020.

Foncier

Le Conservatoire du littoral est le principal acquéreur sur le massif du Roc-de-Chère, et les parcelles ainsi acquises sont automatiquement confiées en co-gestion au Cen. Plus des deux tiers du foncier sur la réserve sont ainsi en propriété de cet établissement public administratif de l'État !

L'actualité foncière a été marquée en 2020 par la signature d'une convention avec les propriétaires de la tourbière. Ces parcelles stratégiques feront l'objet de mesures de restauration dans les années à venir, et cette convention était attendue depuis de nombreuses années !

FOCUS : Le Roc de Chère, victime de son intérêt naturel, paysager et sportif ?

Depuis plusieurs années, le gestionnaire constate une augmentation des pratiques sportives et de loisirs sur le Roc de Chère, liée à une augmentation générale de la fréquentation. Cette affluence importante a été particulièrement visible en 2020, avec un afflux touristique massif, vraisemblablement lié aux événements sanitaires, afflux d'ailleurs généralisé dans la région.

De nombreuses activités sont pratiquées par les usagers de façon saisonnière (ramassage des champignons, baignades et plongeon dans le lac, cueillette du muguet ou du houx, chasse, course d'orientation, pique-niques...), ou toute l'année (randonnée, course à pied, pratique du VTT, construction de cabane avec des branches, méditation...). Ces activités sont réalisées sur les sentiers, mais aussi de plus en plus souvent dans le sous-bois, parfois assez éloignées des sentiers. De nouvelles sentes se créent ainsi, et l'orientation sur les chemins balisés devient compliquée malgré le balisage en place.

Le dérangement engendré sur la faune (mammifères, reptiles, amphibiens, oiseaux) est important, et parfois aussi le piétinement sur la flore, notamment à proximité des différents belvédères. Qui plus est, l'érosion devient importante au niveau de certains sentiers, et l'impact paysager de cette surfréquentation devient visible en sous-bois. Le décret de création de la réserve naturelle de 1977 n'encadre que très peu les activités humaine sur le site, et seul 1/3 du massif boisé est protégé par le statut de réserve naturelle.

Déjà soulevés lors des comités consultatifs et notamment celui de mars 2020, plusieurs questionnements se posent de manière de plus en plus récurrentes : Un renforcement réglementaire est-il nécessaire ? Quel avenir pour le Roc de Chère est souhaité et envisagé par les différents acteurs du territoire et le gestionnaire ? La mise en place d'un périmètre de protection est l'une des pistes les plus sérieuses pour apporter des solutions à cette problématique. La limitation de certaines activités sur certains secteurs et/ou à certaines périodes via un plan de circulation pourrait aussi régler certains dysfonctionnements.

GÉRER

A chaque réserve naturelle son projet de conservation et de gestion, à la recherche d'un équilibre délicat où hommes, animaux, plantes, terres et eaux trouvent leur compte ensemble. Connaissances scientifiques et expertises de terrain conduisent le gestionnaire à inventer en permanence de nouveaux modes d'intervention, ou à faire le choix de la non-intervention, de la naturalité. Cela dépend des enjeux et des contextes car il s'agit de garantir, ou même de restaurer, une richesse des milieux naturels aussi grande que possible.





Travaux de gestion

La gestion courante de la réserve naturelle du Roc de Chère consiste essentiellement à veiller au bon état du balisage et des sentiers. En cas de nécessité, c'est le Grand Annecy qui intervient toute l'année pour entretenir le balisage d'orientation et les sentiers, mais le remplacement courant en cas de dégradations est aussi assuré par le gestionnaire. Le balisage pédagogique (sentier de découverte avec livret) est entretenu par le CEN 74.

En 2020, un panneau avertisseur a été installé par le Grand Annecy aux deux extrémités du sentier de la grotte aux Oiseaux (accès par Talloires) pour prévenir de la pente raide du sentier.

Deux nouveaux panneaux pédagogiques sur les prairies du golf (rough) en fauche tardive et sur le marais ont été installés le long du sentier mixte promeneurs et golfeurs. Un 3ème sur l'intérêt géologique du vallon des bullimes sera installé début 2021.

La gestion des habitats d'intérêt patrimonial est concentrée sur des milieux bien spécifiques (lande à callune, mares forestières, crêtes calcaire, marais du golf) à l'automne ou en hiver, et est généralement effectuée avec l'aide de bénévoles ou d'étudiants en formation (MFR de Serraval). Des prestataires peuvent aussi être mobilisés ponctuellement. L'objectif est de maintenir ouverts ces milieux par des coupes ou broyages très localisés et sur de petites surfaces.

En 2020, le marais du golf a été broyé en novembre, pour éviter que les ligneux inféodés aux zones humides (saules et aulnes) ne referment trop le milieu. Une classe d'apprentis de la MFR de Serraval est également venue couper quelques pins sylvestre en janvier sur les landes à callune, pour permettre de maintenir le bon état de conservation de cet habitat (milieu semi-ouvert).

Suite à la convention signée avec le propriétaire, le barrage de la tourbière a été provisoirement remis en état avec des matériaux pris sur place (terre et branchages), afin de tester son fonctionnement. Ces travaux provisoires sont intervenus avant une remise en état plus pérenne. Le résultat est déjà très positif avec un niveau d'eau conséquent qui s'est maintenu jusqu'au début de l'été. L'engorgement des sols doit permettre aux plantes des tourbières de recoloniser progressivement le site. La molinie, qui a profité de l'assèchement de la tourbière depuis plus de 20 ans, a d'ores et déjà quasiment disparu. La suite des travaux de restauration sur la tourbière sera réalisée en fonction des résultats de l'expertise poussée qui sera menée en 2021. Cette dernière permettra d'intégrer les résultats dans l'évaluation du plan de gestion, et de préciser quelles actions sont à mettre en place pour la bonne gestion de cette tourbière, notamment savoir si l'enjeu de conservation est toujours sur la tourbière haute à sphaignes (7110*), ou s'il serait sur une tourbière boisée (91D0*).

Maître d'ouvrage : Asters—CEN 74

Localisation: tourbière.

Partenaires financiers :

DREAL Auvergne-Rhône Alpes, Département de Haute-Savoie, CEN 74

Coût des travaux réalisés par la MFR de Serraval et Yan Bertholon : 1 020 € TTC

Coordination des opérations : CEN74

Réalisation : janvier 2020.

Lien avec le plan de gestion :

OLT 1 : Conserver les zones humides et les espèces inféodées ;

OLT 2 : Conserver les surfaces herbacées sèches et les espèces inféodées ;

OLT 3 : Conserver les formations pré-forestières ;

OLT 6 : Conserver les autres espèces d'intérêt ;

OLT 7 : Améliorer la connaissance et anticiper l'évolution du Roc de Chère

- Actions 1.1, 1.2, 2.1, 2.2, 2.3, 3..1, 3.2, 6.1, 7.1

Les travaux en image

Panneau d'avertissement sentier raide

Crédit : CEN74



Panneau pédagogique le long du golf

Crédit : CEN74



Marais du golf avant broyage

Crédit : CEN74



Broyage du marais du golf

Crédit : CEN74



Après le broyage...

Crédit : CEN74



Eclaircissement sur les landes à callune

Crédit : CEN74



Barrage de la tourbière après remise en état

Crédit : CEN74



La tourbière en mars 2020 après la remise en état du barrage

Crédit : CEN74



Fréquentation

Localisation des écompteurs.

Crédit : CEN74

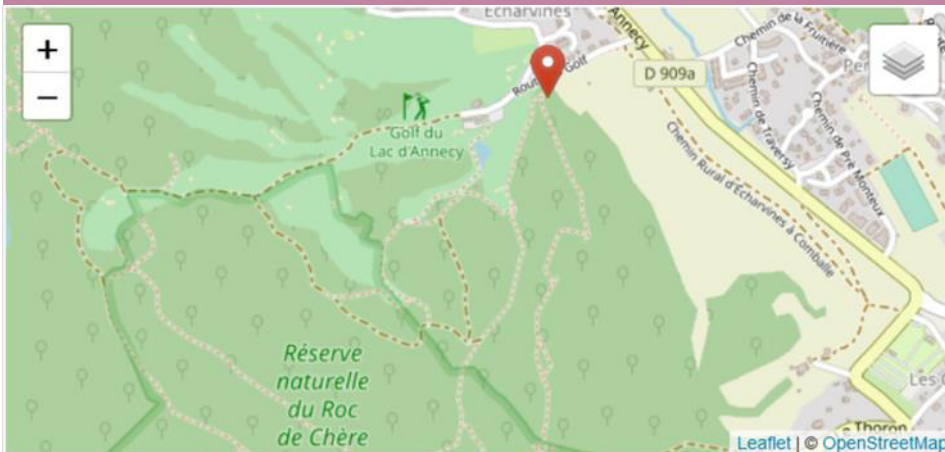

La fréquentation du Roc de Chère est évaluée grâce aux données de passage enregistrées par deux écompteurs situés sur des points de passage stratégiques.

En 2019, un dysfonctionnement a été détecté sur l'écompteur côté Menthon, en attente d'une réparation par le fournisseur : aucune donnée n'est donc utilisable pour cet écompteur.

En 2020, les données indiquent que 62 709 personnes ont accédé à la réserve côté Echarvines. La pression est très inégale sur l'année, avec un maximum enregistré de 759 personnes en une journée sur ce point d'accès.

L'année 2020 est marquée par les deux confinements liés à la crise sanitaire du covid-19, pendant lesquels la fréquentation fut très faible. Cependant, à la fin du confinement de printemps, le nombre de passages explose et des pics à plus de 650 passages sont répétés du 31 mai au 25 octobre. Le maximum journalier est atteint le 4 août avec 759 passages enregistrés, en plein cœur des vacances d'été.

Malgré ces confinements, la fréquentation du Roc de Chère a été supérieure de 26 % par rapport à 2019.

L'attrait pour les espaces naturels des visiteurs en cette année particulière a été confirmé par les acteurs du tourisme et marqué dans les réserves naturelles de Haute-Savoie, notamment celle du Roc de Chère. Le point de comptage unique analysé ici donne une idée du nombre de passages au niveau de cet accès mais le chiffre mesuré ne représente pas l'ensemble des visiteurs dans la réserve naturelle, de nombreux autres accès étant fréquentés.

Rappelons que la proximité d'Annecy, les nombreux usages tolérés (cueillette de champignons, chasse, etc.), la fraîcheur de la forêt en été, ainsi que le niveau accessible pour les non-sportifs, rendent le site très attractif tant pour un public local que pour des touristes.

Chiffre de fréquentation de l'année 2020

Crédit : CEN74



PARTAGER

Aimer, découvrir, apprendre, respecter... Les réserves naturelles sont ouvertes au public et guident les visiteurs bien au-delà de l'émerveillement et de la contemplation. Les éducateurs à l'environnement proposent une découverte de cette nature intrigante et complexe et aident toutes les générations à prendre conscience de l'importance de la biodiversité dans nos vies. Car comprendre, c'est faire un pas de plus vers la protection de ces espaces extraordinaires !



Accueillir, sensibiliser et informer

Scolaires

Il n'y a pas eu de sorties scolaires en 2020 en raison du contexte sanitaire.

Môm'en Nature

Le projet Mom'en nature a lui aussi du être annulé. Ce projet, réalisé depuis plus de 20 ans sur les réserves naturelles de Haute-Savoie, consiste normalement en cinq séances avec une classe pour six réserves naturelles puis une journée d'échange des six classes sur un site.

Pour le Roc de Chère, il devait se faire à nouveau avec l'école de Talloires. Le thème 2020 était « les corridors écologiques ».

Grand public

Sorties ENS

Neuf sorties ont été proposées en 2020 dans la réserve naturelle: dont sept estivales et deux sorties « public local », c'est-à-dire des sorties hors période estivale, destinées plutôt à un public local. Le programme initial a été de nombreuses fois modifié en fonction des conditions sanitaires.

Sorties public local

Deux sorties ont été proposées hors période estivales: une sortie le 7 octobre dans le cadre de la fête de la nature, et une autre le 10 octobre en compagnie d'un interprète LSF et s'inscrivant également dans le cadre des chantiers d'automne.

Sorties estivales

Neuf sorties ont eu lieu au Roc de Chère pendant les vacances scolaires d'été, rassemblant au total 85 personnes : une sortie découverte un mardi matin sur deux et une sortie crépusculaires un jeudi sur deux, du 9 juillet au 20 août.

Sortie grand public

Crédit : CEN74



Observation en sortie estivale

Crédit : CEN74



Sortie « à vos bottes ! »

Crédit : CEN74



Focus - les sorties interprétées en LSF

Depuis plusieurs années, le Département finance des sorties à destination de personnes malentendantes. Ces sorties sont organisées avec l'aide du Réseau Empreintes 74 et permettent l'intervention d'un interprète en Langue des Signes Françaises de l'Association PasserellS. En 2020, trois sorties ont eu lieu sur le Département, dont une à la réserve naturelle du Roc de Chère, le 10 octobre Roc de Chère sur les champignons. Treize personnes étaient présentes, dont trois personnes malentendantes et de nombreux champignons ont pu être observés.



Focus - de nouveaux panneaux !

La naturalité du site est préservée par la limitation des panneaux de sensibilisation installés sur place. Cependant en 2020, **trois nouveaux panneaux**, traduits en anglais, sont venus remplacer des dispositifs vieillissants le long des sentiers.

Ces panneaux viennent compléter l'offre de sensibilisation du site, constituée par les portes d'entrée et le parcours de découverte avec le livret : les thèmes choisis sont le **patrimoine géologique**, le **marais**, et les **prairies sèches**. L'implantation de ces panneaux est aussi faite pour permettre aux visiteurs d'appréhender le lien étroit entre le gestionnaire et ses partenaires dont le golf, et la nécessité d'intervenir sur les milieux pour les maintenir dans un bon état de conservation.

Chaque panneau est **interactif et accessible à tout âge**, en incluant à la fois des informations pédagogiques et des petites activités.

Soulignons que les dispositifs de sensibilisation vont être de nouveau enrichis en 2021, avec la finalisation de « **sacs à dos géologie** » disponibles en prêt, et la préparation d'un second itinéraire de découverte via l'**application Rando'Nature**, également en développement dans d'autres réserves naturelles du département.



Nombre et portée des animations proposées sur la réserve naturelle du Roc de Chère sur la période 2015-2020.

Crédit : CEN74

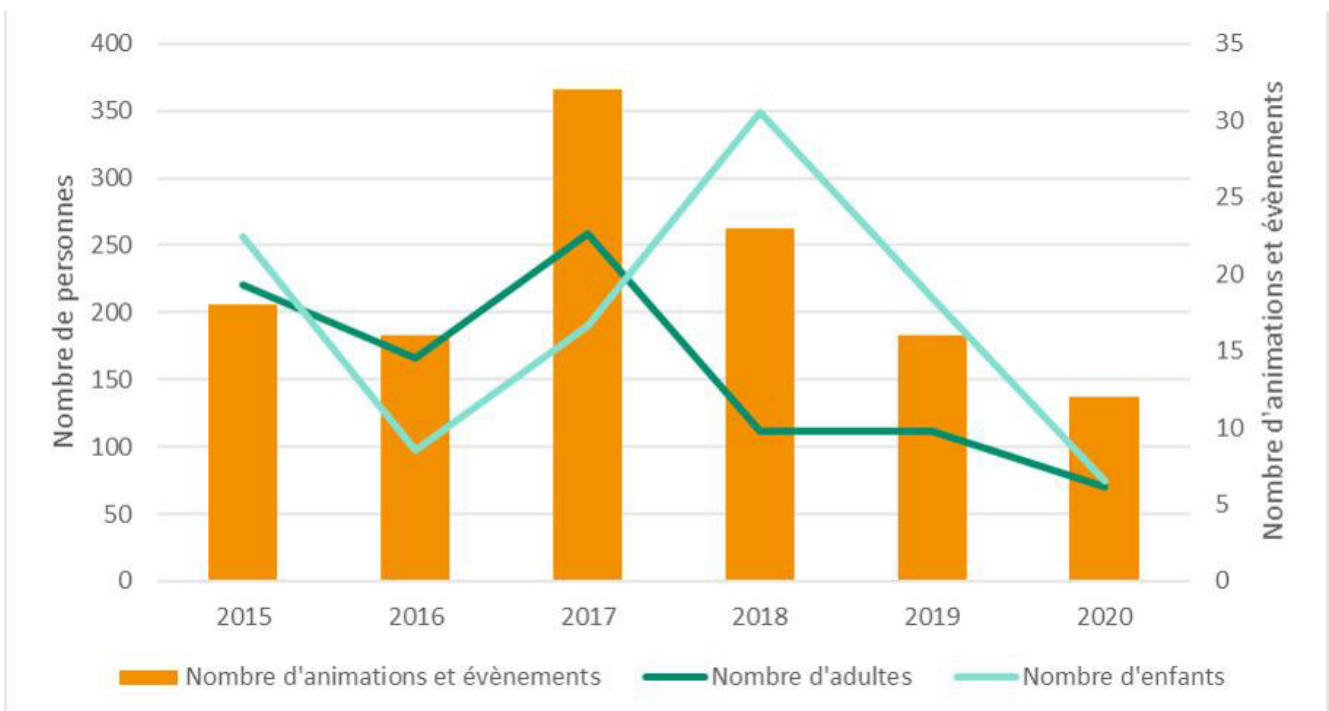

Communication

Réseaux sociaux : Facebook

En 2020, 76 publications ont été effectuées sur la page Facebook de la Réserve du Roc de Chère. **Le nombre d'abonnés de la page Facebook a augmenté de 42 %** avec 554 abonnés en fin d'année. Les mentions « j'aime » sur la page ont aussi suivi cette augmentation en passant de 195 à 524 « j'aime » au 31 décembre 2020.

Les objectifs du comptes Facebook : informer le public des diverses animations, actualités et suivis scientifiques, relayer les informations du réseau (Conservatoire d'espaces naturels de Haute-Savoie, autres réserves du département ou de France...), ou encore effectuer des rappels réglementaires. Compte-tenu de la proximité des deux réserves, la page du Roc de Chère relaie ponctuellement des informations de la réserve du Bout du lac d'Annecy.

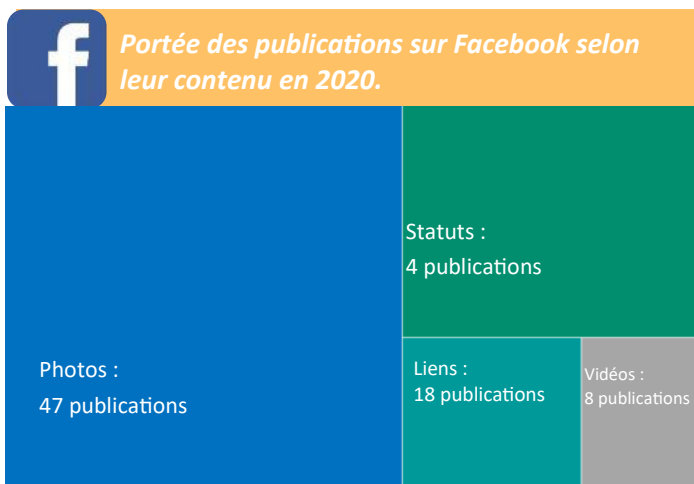

Site internet : cen-haute-savoie.org

Le site internet du Conservatoire d'Espaces Naturels de Haute-Savoie dispose d'une page dédiée à la RNN du Roc de Chère. Cette page délivre des informations pour les personnes désireuses de découvrir le site : description du patrimoine naturel et des enjeux de la réserve, informations d'accès, réglementation, informations générales, vidéos de présentation... Le site sert aussi à relayer les animations sur l'agenda.



Meilleure publication de 2020

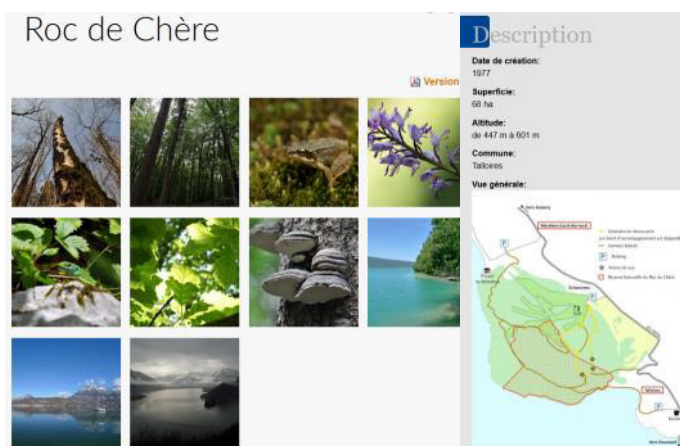

Communication

Offices de tourisme et partenaires

Les Offices de Tourisme d'Annecy et des Sources du Lac d'Annecy informent les visiteurs sur la réserve naturelle et en assurent la promotion dans les présentations d'activités hebdomadaires. Ils communiquent sur les animations crépusculaires ou en journée, vendent le Livret de découverte de la réserve, assurent un lien entre la presse locale ou nationale et le CEN 74, et promeuvent la réserve sur leur site internet. En 2020 un éduc-tour était prévu avec les équipes des offices de tourisme, mais son organisation a été annulée à cause du confinement printanier.

Le Golf Club d'Annecy est aussi un partenaire privilégié et vend le livret de découverte à ses membres ou aux visiteurs dans sa boutique. Il relaie aussi ponctuellement des informations concernant la réserve naturelle.

La réserve naturelle est également représentée sur différents sites internet « tourisme » (campings, randonnée), acteurs en environnement ou partenaires (RNF, Réseau Empreintes 74...).

Presse

Cinq articles mentionnant directement la réserve naturelle et ses actualités ou les activités du gestionnaire sur le site ont été publiés dans la presse.

Date	Média	Titre
16.05.20	Le Dauphiné libéré	<i>Les réserves naturelles sont rouvertes au public</i>
21.05.20	Le Dauphiné libéré	<i>Un bon bol d'air dans les réserves naturelles</i>
30.05.20	Site internet de France Inter	<i>Déconfinement et promenade</i>
06.20	Lac Annecy Magazine	<i>Le Roc de Chère</i>
24.09.20	Tourisme et Patrimoine	<i>Nos plus belles forêts : la réserve du Roc de Chère</i>

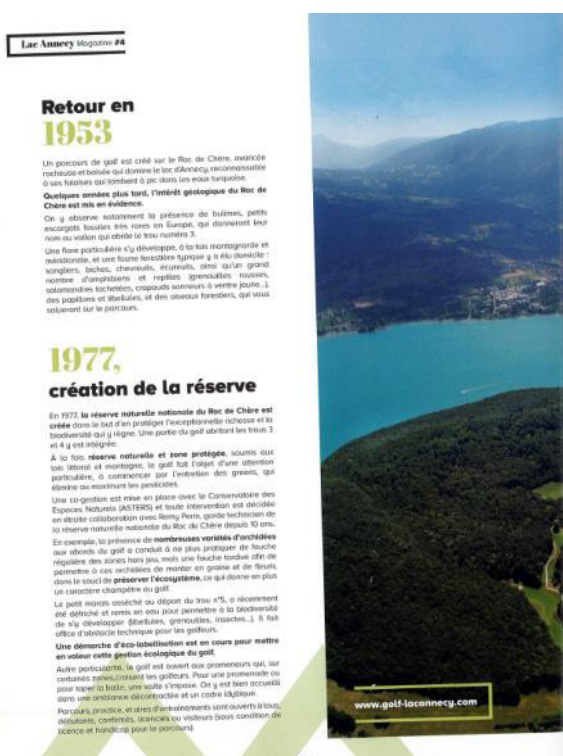

GOUVERNANCE

Les réserves naturelles nationales de Haute-Savoie ont été créées à l'initiative de l'État. Celui-ci en délègue la gestion, par convention, au Conservatoire d'Espaces Naturels de Haute-Savoie. Plusieurs instances participent à la gouvernance de la réserve naturelle. Elles pilotent son activité ou proposent des opérations à mener. Elles instruisent les demandes d'activité en réserve naturelle et émettent des avis pour éclairer les décisions de l'État. Elles animent des réflexions ou des programmes scientifiques.

En 2020 les temps forts du CEN ne se sont pas déroulés en présentiel.

Comité consultatif

Il est présidé par le préfet de la Haute-Savoie et composé de 4 collèges de représentation égale. Il a été nommé pour 5 ans, de 2016 à 2020.

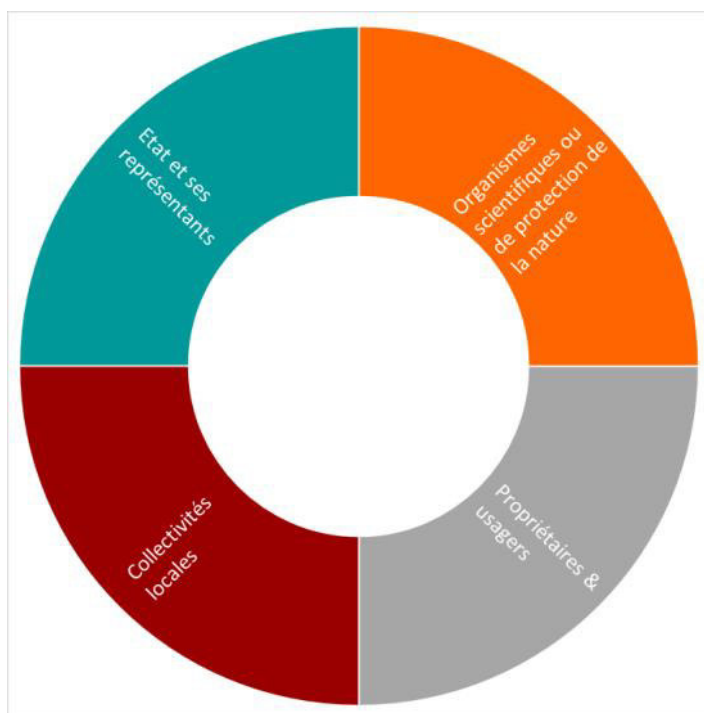

Véritable **parlement local**, cette instance est chargée de suivre et d'évaluer la gestion et d'exprimer un avis sur toutes les décisions concernant la réserve. Il est consulté sur le projet de plan de gestion. Il peut demander au gestionnaire de la réserve la réalisation d'études scientifiques et recueillir tout avis en vue d'assurer la conservation, la protection et l'amélioration du milieu naturel de la réserve.

Il se réunit au minimum une fois par an. La DDT74 en assure le secrétariat. ; en 2019 aucune date n'a pu être trouvée et il a été repoussé à fin janvier 2020.

Comité consultatif restreint

Il est composé du gestionnaire de la réserve naturelle, d'un membre au moins du comité scientifique et de plusieurs membres du comité consultatif.

Il a pour rôle d'instruire les demandes d'activités en réserve (travaux, manifestations sportives, activités scientifiques).

Le CEN74 en assure le secrétariat.

Comité scientifique des réserves naturelles de Haute-Savoie

Il apporte une réflexion et une validation scientifique des études conduites dans la réserve naturelle et facilite l'émergence de nouveaux projets de recherche.

Le CEN74 en assure le secrétariat.

L'animation du comité scientifique s'est structurée autour de nombreux échanges techniques informels mais l'organisation des réunions des commissions thématiques a été perturbée.

La procédure de renouvellement du Comité scientifique a pu être réalisée dans les délais, et un nouvel arrêté préfectoral a été signé le 11 décembre 2020. Il nomme, pour une durée de 5 ans, 31 membres répartis en trois commissions thématiques (Biodiversité, Géosystèmes, Sciences humaines et sociales).

Jérôme Poulenard, professeur des Universités à l'USMB et chercheur à EDYTEM a pris la présidence du Comité scientifique et succède à Jean-Marcel Dorioz.



L'équipe de la réserve naturelle

En 2020, elles et ils ont œuvré pour la réserve :

Equipe dédiée :

- Lise Camus-Ginger, conservatrice
- Rémy Périn, garde-technicien et Laureline Durand, garde-technicienne saisonnière
- Malorie Parchet, animatrice nature

Coordination et appuis scientifique ou techniques :

- Cécile Georget, responsable du service RN74 ;
- Julien Heuret, Rémy Dolques, Laurent Delomez, Fabrice Anthoine, Patrick Perret et Jean-José Richard-Pomet, gardes-techniciens des RN74 ;
- Rémy Dolques, référents police judiciaire et administrative ;
- Carole Birck, chargée de mission scientifique et animation du Comité scientifique ; Jean-Baptiste Bosson et Raphaëlle Napoleoni, chargés de mission scientifique ; Dominique Lopez-Pinot, chargée de projet flore-habitats ;
- Anne-Laurence Mazenq, chargée de communication ; François Panchaud, chargé de mission éducation à l'environnement.

Services supports :

Direction, comptabilité, administratif, projets européens, SIG.

Bilan social de l'équipe dédiée

Types de contrats de l'équipe du CEN74 dédiée à la réserve naturelle :

- 3 CDI, tous à temps partiel pour la réserve.
- 1 CDD à temps partiel pour la réserve

L'équipe dédiée à la réserve naturelle du Roc de Chère est commune avec celle de la réserve naturelle du Bout du lac d'Annecy, ce qui explique la répartition du temps de travail décrite ci-dessus.



Formation interne : Police de la chasse, octobre 2020

Crédit : CEN74

Missions réalisées et temps affecté

Le CEN74, gestionnaire de la réserve naturelle, mobilise son équipe pour mener à bien les missions présentées dans ce rapport d'activité.

L'équivalent de **0,85 ETP** ont été mobilisés en 2020.

Temps passé par missions fondamentales

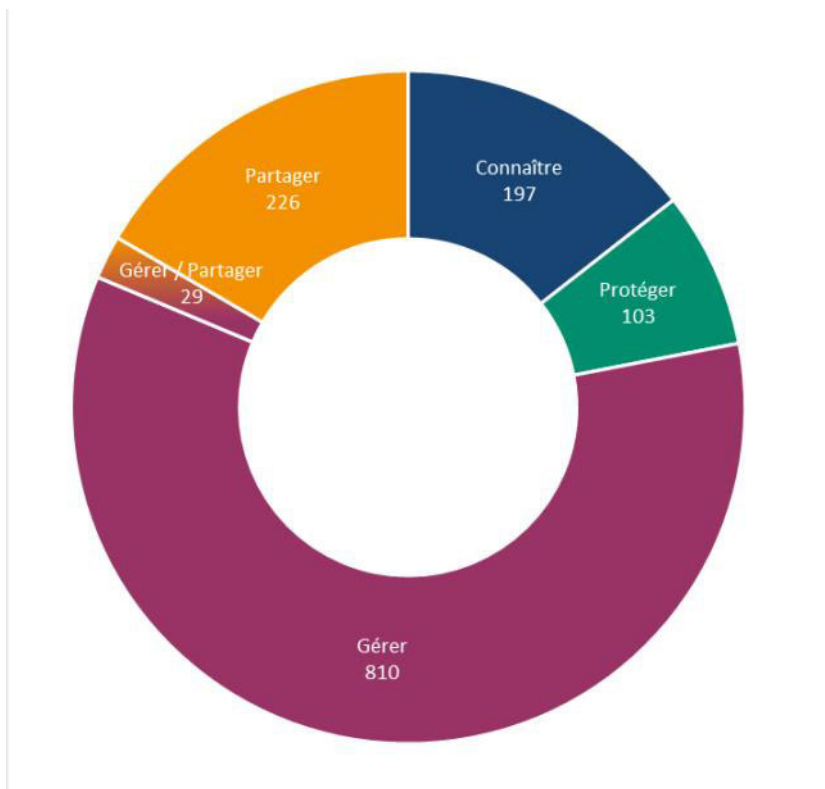

Temps passé par type d'activité (en heures)

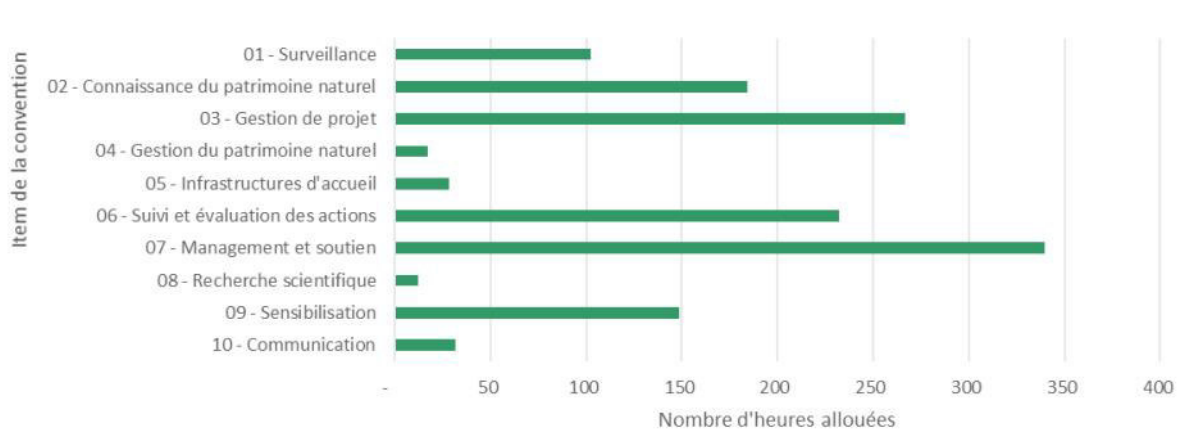

01 : Surveillance, police, justice	06 : Suivi et évaluation des actions
02 : Connaissance et suivi continu du patrimoine naturel	07 : Management et soutien
03 : Prestations de conseil, études, ingénierie	08 : Participation ou suivi études scientifiques (hors plan gestion RN)
04 : Interventions sur le patrimoine naturel	09 : Prestations d'accueil et animations
05 : Création et entretien d'infrastructures d'accueil	10 : Production supports de com et pédagogie

BUDGET

Pour mener les opérations prévues par le plan de gestion et validées par le comité consultatif, le gestionnaire bénéficie d'une dotation de l'Etat et se charge de mobiliser des cofinancements auprès de partenaires publics ou privés. Le Conservatoire d'Espaces Naturels de Haute-Savoie est une association à but non lucratif réalisant des missions d'intérêt général. A ce titre il peut solliciter des financements publics, par exemple auprès des collectivités locales. Les comptes du CEN74 sont contrôlés par un commissaire aux comptes.

Clés de lecture

Les missions du gestionnaire

Une convention de gestion lie l'État et le gestionnaire et détermine les missions à réaliser pour la bonne gestion de ces aires protégées. 10 missions sont identifiées, dont 7 prioritaires et 3 secondaires.

Missions et domaines d'activités prioritaires

- Surveillance du territoire et police de l'environnement
Faire respecter la réglementation
- Connaissance et suivi continu du patrimoine naturel
Mener des inventaires et suivis
- Conseil, études et ingénierie
Elaborer des documents de gestion, conventions, stratégie...
- Interventions sur le patrimoine naturel
Entretien ou restaurer les milieux naturels
- Création et entretien d'infrastructures d'accueil
Créer et entretenir les mobiliers signalétique ou pédagogiques
- Suivi et évaluation des actions
- Management et soutien
Fonctionnement général, gestion, relationnel avec les instances et partenaires de la RNN

Actions complémentaires

- Participation à la recherche
Collaborer avec des universités, des centres de recherches ou des laboratoires
- Prestations d'accueil et d'animation
Développer des activités pédagogiques, sensibiliser et informer le public dans le souci de la préservation du patrimoine en gestion
- Production de supports de communication et de pédagogie
Produire tous supports nécessaire pour soutenir les missions de gestion et de sensibilisation

Le budget est présenté selon ces missions, numérotées de 1 à 10 pour plus de facilité (1 étant la surveillance, 10 la communication).

Quelques points de compréhension pour le budget 2020

L'année 2020, marquée par la pandémie de COVID-19, a vu ses activités chamboulées lors des diverses phases de confinement puis de télétravail. Une partie de l'équipe a dû adapter son temps de travail à ce contexte particulier, même si aucun arrêt de l'activité n'a été à déplorer. Les nécessaires adaptations aux diverses consignes sanitaires et l'arrêt des activités chez certains de nos partenaires ont contraint le gestionnaire à différer ou ralentir certains projets qui n'ont pas pu aboutir dès 2020...

Les missions de sensibilisation du public à l'environnement en particulier ont été fortement adaptées, avec le déploiement de l'effort sur des ressources numériques pour essayer de maintenir un lien à la nature pour les personnes confinées.

Les principales activités de gestion ont cependant pu être menées sur le site protégé, et une continuité de service a été assurée pour toutes les missions de police administrative ou judiciaire.

Budget réalisé en 2020 Σ dépenses = 62 639 € TTC

Répartition globale des dépenses

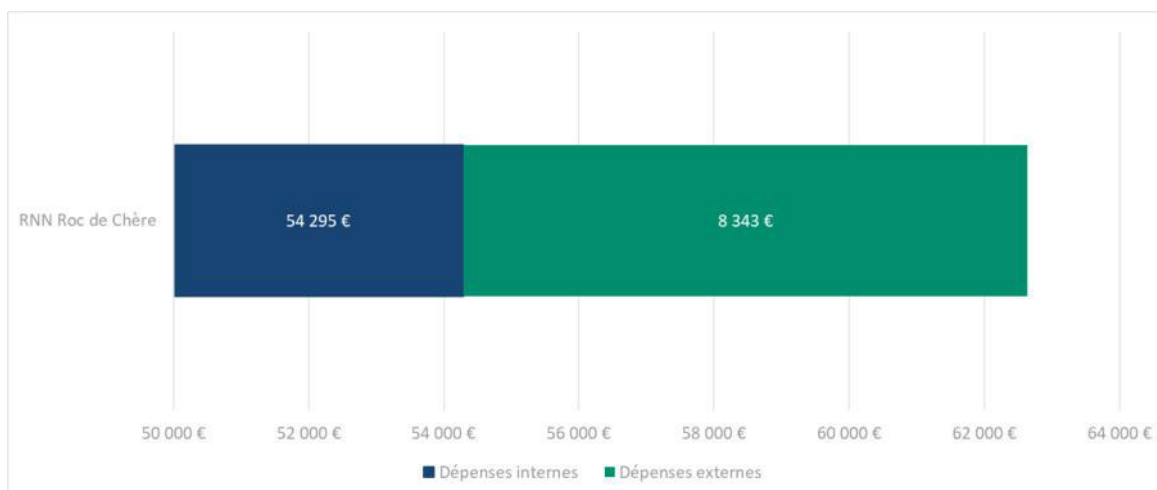

Répartition des dépenses par item de la convention de gestion



Répartition des dépenses par mission fondamentale

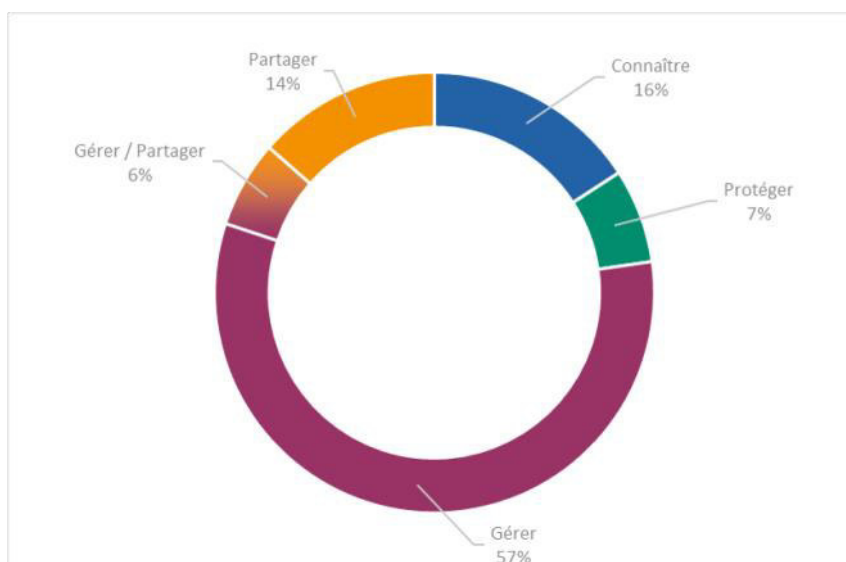

Budget réalisé en 2020 Σ recettes = 62 639 € TTC

D'où viennent nos ressources ?

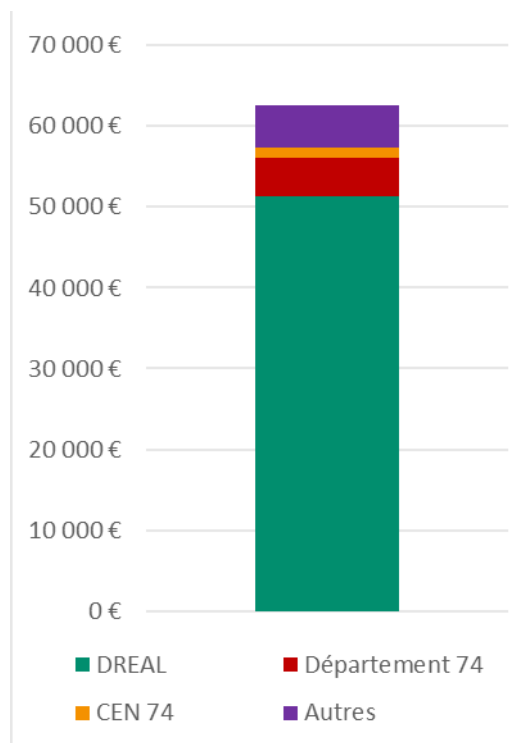
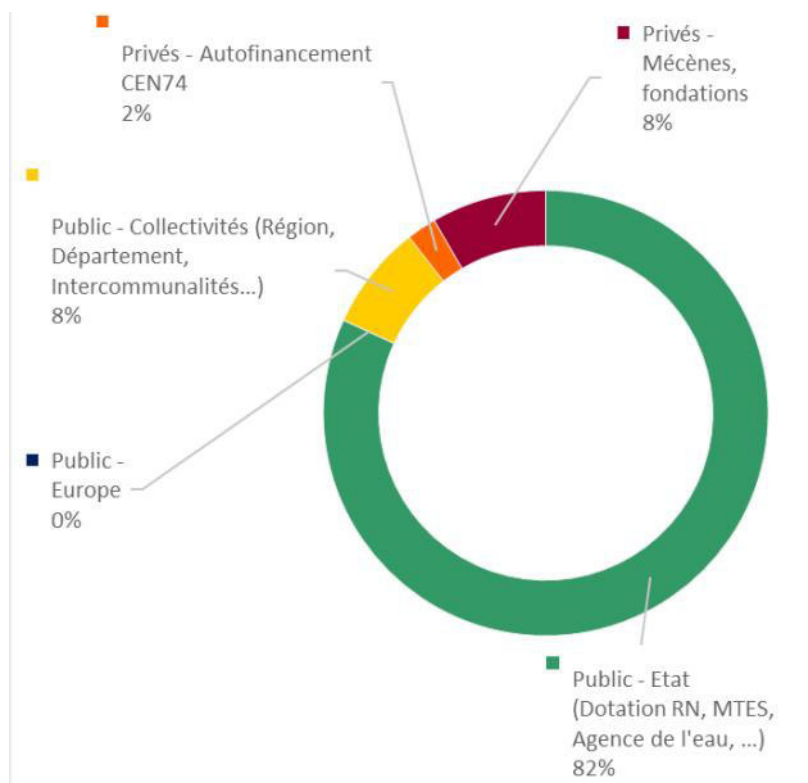

PERSPECTIVES

La réserve naturelle du Roc de Chère constitue une **destination de plus en plus prisée** du bassin annécien pour les loisirs de plein air de rayonnement local à national. C'est un site emblématique, à haute valeur patrimoniale et paysagère, avec des secteurs particulièrement sensibles. En 2021, **l'évaluation du plan de gestion** va constituer une action maîtresse, pour **questionner et réadapter tous les enjeux** d'accueil du public, de gestion des milieux naturels, le lien avec les acteurs locaux, et même la stratégie de surveillance !

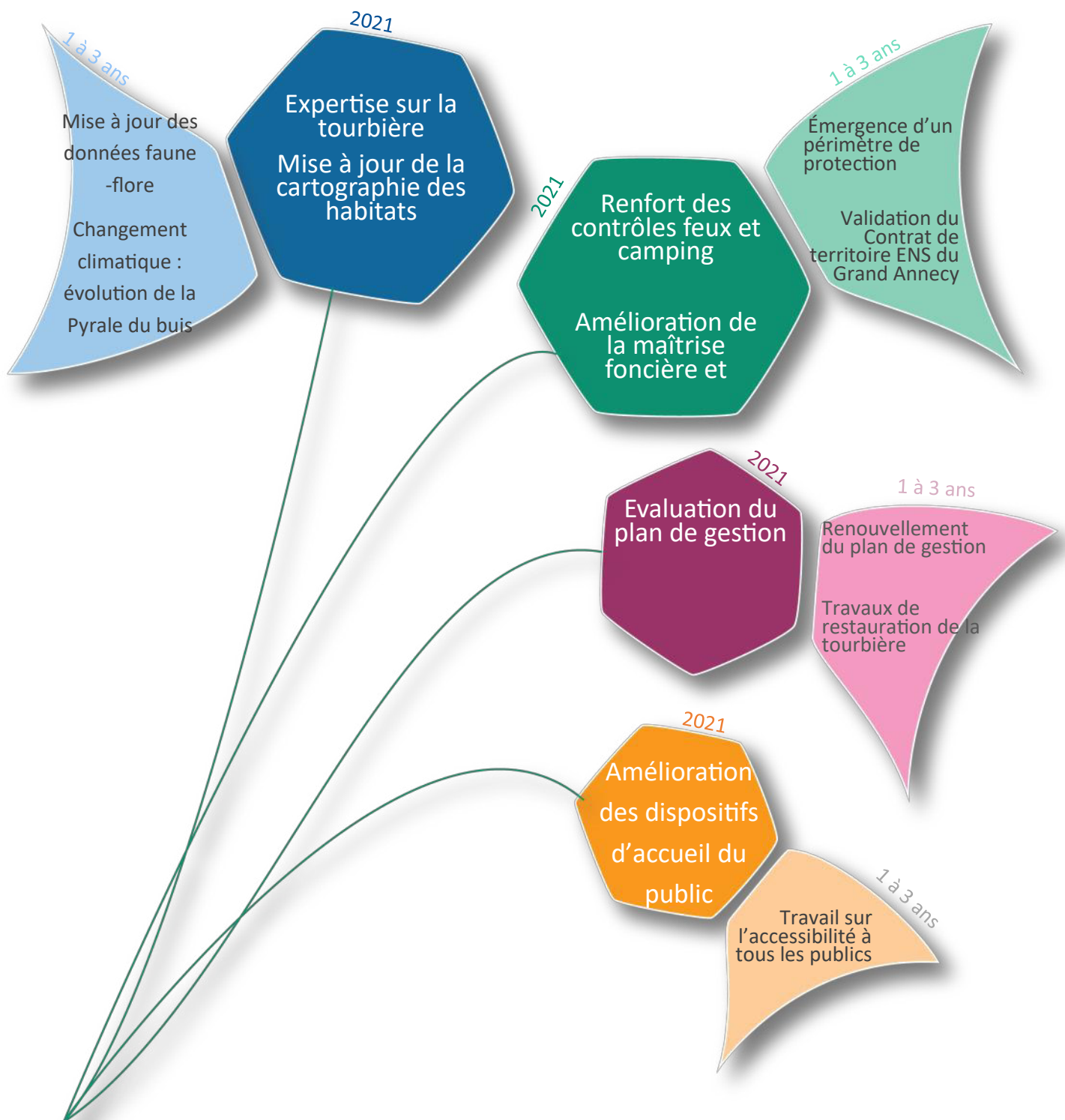

Perspectives budgétaires 2021

Dépenses prévisionnelles : Σ dépenses = 117 045€ TTC

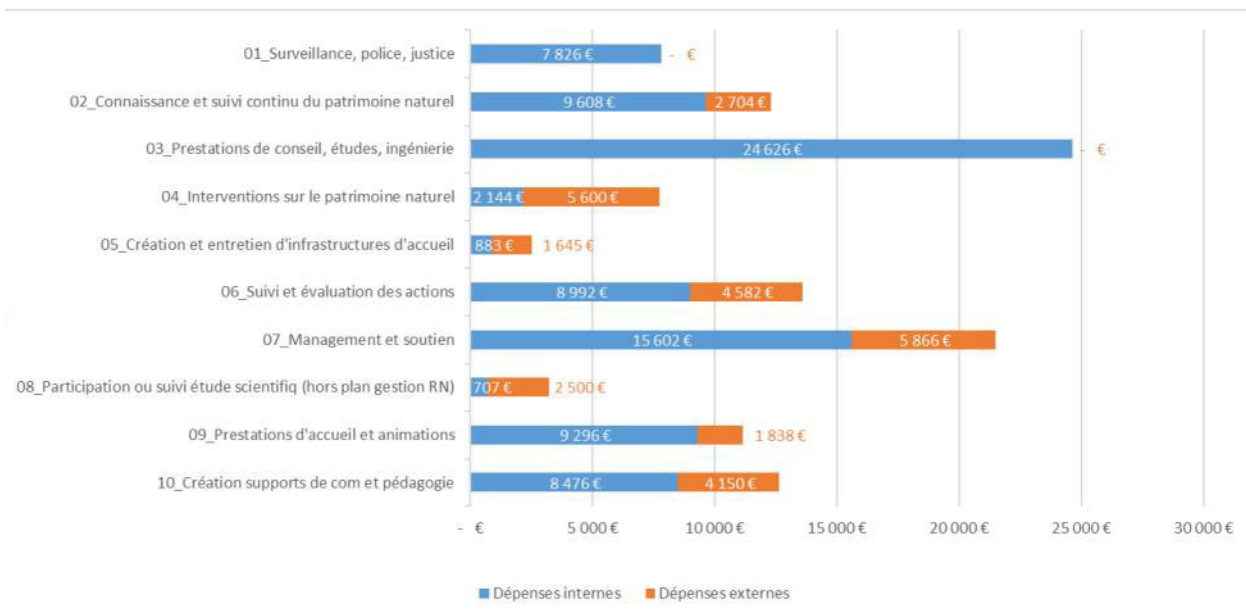

Origine des ressources

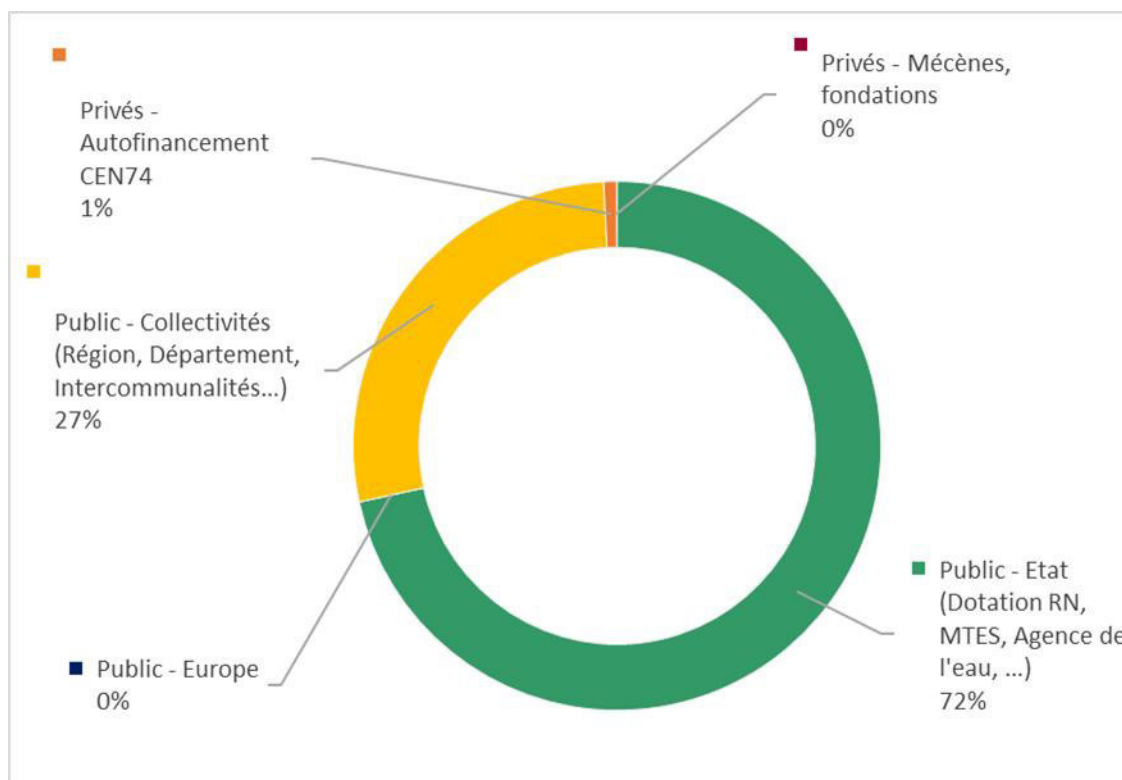

PARTENAIRES

Nombreux sont celles et ceux qui s'investissent aux côtés du Conservatoire d'Espaces Naturels de Haute-Savoie, pour les réserves naturelles et la protection de leur patrimoine d'exception. Leur implication fait vivre les territoires, ouvre le champ des possibles, consolide les projets, facilite l'intégration des aires protégées dans leur tissu local. Ils soutiennent les projets financièrement ou apportent leur compétence technique. Que tous en soient chaleureusement remerciés !



Avec le soutien de



La réserve s'implique aussi dans ces réseaux :

- Réserves Naturelles de France (RNF)
- Fédération des Conservatoires d'espaces naturels (FCEN)
- Réseau Empreintes
- Mission interservices Eau & Nature (MISEN74)

Les réserves naturelles de Haute-Savoie :

- 9 réserves naturelles nationales
- 1 périmètre de protection
- 22 000 hectares protégés
- 1 gestionnaire unique pour mutualiser les moyens
- Des dizaines de structures associées



Publication

Rédaction : Lise Camus-Ginger , Rémy Perin, Malorie Parchet, Mathilde Rochada-Costa, Carole Birck, Christelle Backhache, Anne-Laurence Mazenq

Mise en page et édition : Cécile Georget, Lise Camus-Ginger

Crédits photographiques : CEN74 - Lise Camus-Ginger, Rémy Perin, Malorie Parchet, Lisa Wirtz

Ne pas jeter sur la voie publique

ASTERS - CEN74 ■

84 route du Viéran - 74370 PRINGY ■

www.cen-haute-savoie.org ■



Annexe 1. Tableau de bord des opérations du plan de gestion en 2020

Opérations programmées en 2020		Evaluation de l'action		
Libellés du plan de gestion 2010 - 2019	Description	Etat d'avancement de l'action	Atteinte des objectifs recherchés	Commentaires / explications
1- Conserver les zones humides et les espèces inféodées				
Obj 1.1 Réhabilitation et entretien de la tourbière et du marais du golf				
TE01 : Eliminer les ligneux du marais du golf	Entretien des zones rouvertes par débroussaillage hivernal annuel	réalisée	réalisée	Elimination des ligneux manuellement, en lien avec fauche mécanique effectuée en novembre
TE02 : Eliminer les ligneux de la tourbière	Rencontre avec le propriétaire pour le sensibiliser et établir une convention de gestion, puis réaliser les travaux.	initiée	non atteint	Non effectué, attente de l'accord du propriétaire (en discussion)
TU02 : Améliorer l'étanchéité du barrage de la tourbière	Rencontre avec le propriétaire pour le sensibiliser et établir une convention de gestion, puis réaliser les travaux.	en bonne voie	en bonne voie	Suite à rencontre du propriétaire, premiers travaux (manuels) d'étanchéité. Les résultats sont satisfaisants (remontée de la nappe dans la tourbière) mais une meilleure souplesse dans la gestion des niveaux demeure nécessaire : vidange du bassin pour travaux, maîtrise des hauteurs d'eau...
SE02 : Mettre en place un suivi de l'évolution des espèces et habitats de la tourbière	Etat initial avant travaux effectué en 2020 ; suivi post-restauration soumis à l'acceptation du propriétaire	en bonne voie	initiée	Non effectué, attente des résultats d'une étude poussée sur le fonctionnement de la tourbière
Obj 1.2 Amélioration des capacités d'accueil des points d'eau libre				
TU03 : Mettre en œuvre les préconisations de gestion définies dans les notices de gestion	Poursuivre les travaux lorsque nécessaire (chantier automnal prévu sur les mares)	réalisée	réalisée	Pas de chantier bénévole (annulation confinement Covid 19)
2 - Conserver les surfaces herbacées sèches et les espèces inféodées				
Obj 2.1 Maintenir une gestion raisonnée des pelouses sèches des abords du golf				
TE04 : Fauche tardive des zones herbacées en périphérie du golf	Action mise en œuvre par l'équipe d'entretien du golf	réalisée	réalisée	Mission effectuée

SE04 : Mettre en place un suivi des habitats et espèces inféodées aux prairies sèches	Suivi à réaliser tous les 2 ans.	réalisée	réalisée	Inventaire complet de la flore et des habitats naturels réalisé au cours de la saison 2020, à finaliser en 2021
Obj 2.2 Réhabiliter et entretenir les mésobromions du versant de Talloires				
AD03 : Collaborer avec les agriculteurs exploitants pour mettre en place une gestion raisonnée des parcelles	Se renseigner sur les structures relais pour faciliter le dialogue avec les agriculteurs (Chambre d'agriculture, commune de Talloires...)	non réalisé	sans objet	Pas d'action réalisée en 2020. Pas d'agriculteurs sur le périmètre de la réserve naturelle : peu de prise sur les acteurs alentour
Obj 2.3 Maintenir le xérobromion situé en périphérie du parcours de golf				
TU05 : Mettre en œuvre les modalités de gestion définies suite au diagnostic	Obtenir la maîtrise foncière et réaliser les travaux	non réalisé	sans objet	Pas d'action réalisée en 2020. Hors du périmètre de la réserve naturelle : peu de prise sur les acteurs alentour
Obj 2.4 Reconstituer des secteurs de prairies humides dans le vallon marécageux				
TE05 : Ouvrir et entretenir deux parcelles test dans le vallon marécageux	Discussion sur l'opportunité de mettre en œuvre cette action.	non réalisé	sans objet	Pas d'action réalisée en 2020. Vérifier l'opportunité de l'action dans le prochain plan de gestion
SE06 : Suivre l'évolution de la végétation	Réflexion sur un protocole de suivi après travaux si besoin	sans objet	sans objet	Pas de suivi lié à l'absence de travaux
3 - Conserver les formations pré-forestières				
Obj 3.1 Restaurer la lande à callune des crêtes gréseuses				
TU07 : Rajeunir la callune sur des zones tests	Réflexion sur un protocole d'action	réalisée	réalisée	Chantier annuel avec la MFR de Serraval mené le 30 janvier. Compte tenu de l'efficacité de la restauration, une baisse de la fréquence d'intervention est envisagée pour les années à venir.
TE06 : Eliminer les taches de Fougère aigle	"Battage" des fougères	sans objet	réalisée	Opération plus nécessaire : disparition de la Fougère aigle suite aux premières années d'action
SE07 : Suivre la réaction du milieu	Suivi après travaux	réalisée	réalisée	Suivi abandonné

Obj 3.2 Maintenir une mosaïque de forêts claires à graminées sur les affleurements rocheux, lisières, etc.				
AD04 : Elaborer et diffuser un cahier des charges sur la gestion des lisières et forêts claires à graminées	Poursuite des travaux de restauration initiés	réalisée	réalisée	Chantier annuel avec la MFR de Serraval mené le 30 janvier. Compte tenu de l'efficacité de la restauration, une baisse de la fréquence d'intervention est envisagée pour les années à venir.
4 - Maintenir ou orienter les modes de fonctionnement naturels				
Obj 4.1 Augmenter la naturalité des zones forestières				
PI01 : Sensibiliser les acteurs et propriétaires forestiers à la notion de naturalité des zones forestières	Elaboration des divers outils de sensibilisation, notamment à l'occasion des 40 ans de la Réserve naturelle	réalisée	réalisée	RAS en 2020
Obj 4.2 Maintenir la connexion entre le Roc de Chère et le massif de la Tournette				
AD05 : Mettre en place un groupe de travail sur la thématique corridor avec les communes de Talloires et Menthon Saint-bernard	Réunir élus et autres partenaires sur la problématique du maintien du corridor ; élaboration d'un contrat de territoire.	en bonne voie	réalisée	RAS en 2020
TU09 : Supprimer l'effet nasse qui s'est créé suite à la pose d'un grillage par un propriétaire privé	Prendre contact avec le propriétaire pour l'informer et sensibiliser, si toujours opportun	sans objet	sans objet	Grillage retiré, sujet plus d'actualité
6 - Conserver les autres espèces d'intérêt				
Obj 6.1 Maintenir les stations des espèces végétales d'intérêt				
SE13 : Préciser la localisation des espèces d'intérêt et décrire leurs habitats	Relevés de terrain	réalisée	réalisée	Des inventaires particuliers ont été menés sur la flore et les habitats en préparation de l'évaluation du plan de gestion
7 - Amélioration des connaissances sur les espèces et habitats				
Obj 7.1 Affiner la connaissance des espèces en établissant ou complétant les inventaires				
SE15 : Abonder la base de données de relevés floristiques et faunistiques	Saisie régulière des nouvelles données	réalisée	réalisée	Mise à jour des données naturalistes sur les espèces d'intérêt et saisie dans la base de données : 78 espèces distinctes recensées sur la réserve naturelle en 2020, toutes remontées périodiquement aux bases de données nationales (INPN)
Obj 7.3 Accompagner les activités de recherche				

RE01 : Intégration des demandes ponctuelles	Prise en compte des demandes	sans objet	sans objet	Pas de sollicitation en 2020
RE02 : Augmenter l'implication du Comité Scientifique sur la réserve	Réunions, contacts réguliers	réalisée	réalisée	Programmation d'un bilan sur le patrimoine géologique de la réserve naturelle en 2021
8 - Accueillir et sensibiliser le public dans un objectif de compatibilité avec la conservation du patrimoine				
Obj 8.1 Changer l'image du Roc de Chère de parc péri-urbain à espace naturel remarquable				
AD06 : Mettre en place un périmètre de protection	Discussions avec la commune de Talloires dans un premier temps	en bonne voie	en bonne voie	Discussions non abouties. Projet repoussé à partir de 2021
Obj 8.2 Valoriser tant le patrimoine naturel que géologique				
PI06 : Mettre à disposition aux entrées du site des fiches thématiques	Confection et mise à disposition de fiches thématiques vulgarisées	réalisée	réalisée	Réalisation de fiches scientifiques téléchargeables sur le site d'Asters, vente d'un livret de découverte à la boutique du golf et à l'office de tourisme
TE12 : Entretien le balisage et les infrastructures du Roc de Chère	Entretien suite à l'usure et aux dégradations Amélioration constante	réalisée	réalisée	Mission effectuée, en collaboration avec l'ONF ainsi que le Grand Annecy concernant les sentiers PDIPR. Des difficultés en 2020 avec du retard pris pendant les périodes de confinement et une fréquentation accrue
Obj 8.3 Organiser la gestion de l'accueil et de l'information du public dans et autour du site				
PI08 : Organisation et gestion des activités d'animation	Organisation de visites, présence lors d'événements, etc.	réalisée	réalisée	Mission effectuée (décalages et annulations ponctuels avec la pandémie)
PI09 : Organisation et gestion des activités de sensibilisation	Organisation de visites, présence lors d'événements, etc.	réalisée	réalisée	Mission effectuée (annulations de toutes les activités scolaires avec la pandémie)
Obj 8.4 Organiser la gestion de la surveillance et de la garderie				
PO01 : Organisation de la garderie	Optimiser les tournées de surveillances, harmonisation des interventions entre les gardes	réalisée	réalisée	Mission effectuée
PO02 : Réaliser le suivi des autorisations	Suivi des autorisations	réalisée	réalisée	Mission effectuée
PO03 : Activité de garderie	Surveillance	réalisée	réalisée	Mission effectuée
Obj 8.5 Suivre la fréquentation touristique du site et adapter l'accueil aux objectifs de conservation				

SE20 : Renouveler l'étude de fréquentation	Suivi des éco-compteurs	réalisée	réalisée	Mission de suivi effectuée. Un écompteur sur deux en panne
9 - Favoriser l'intégration du Roc de Chère dans l'environnement socio-économique local				
Obj 9.2 Renforcer la maîtrise foncière				
AD09 : Négocier avec les propriétaires pour obtenir la maîtrise foncière ou d'usage sur les secteurs nécessitant une gestion active	Contacts, sensibilisation et contractualisation	réalisée	en bonne voie	Mission effectuée (2/3 de la réserve naturelle en maîtrise foncière ou d'usage)
Obj 9.3 Renforcer le rôle de la réserve comme intégrateur de partenariat				
AD10 : Renforcer le partenariat avec le golf	Réunions, contacts réguliers	réalisée	réalisée	Un projet de labellisation "Golf pour la biodiversité" est programmé en 2021 en partenariat avec l'équipe du CEN 74
9.4 Mener à bien l'application du plan de gestion et du document d'objectifs				
AD11 : Evaluation annuelle du plan de gestion	Travail courant	réalisée	réalisée	Mission effectuée
AD12 : Evaluation quinquennale du plan de gestion	Evaluation finale de la convention de gestion	réalisée	réalisée	Evaluation bilan à la fin du plan de gestion
AD14 : Travail administratif	Travail courant	réalisée	réalisée	Mission effectuée

Annexe 2. Tableau récapitulatif des infractions constatées sur la période 2017-2020

Evolution des infractions depuis 2017					
Nature de l'infraction	Procédure	2017	2018	2019	2020
Circulation de véhicule à moteur	Avertissement Constat simple*	0	0	0	0
	PV/TA/RA	0	0	0	0
Déchets	Avertissement Constat simple*	0	0	0	0
	PV/TA/RA	0	0	0	0
Cueillette	Avertissement Constat simple*	0	0	0	4
	PV/TA/RA	0	0	0	0
Camping	Avertissement Constat simple*	0	0	4	1
	PV/TA/RA	0	0	0	0
Chasse	Avertissement Constat simple*	0	0	0	0
	PV/TA/RA	0	0	0	0
Feu	Avertissement Constat simple*	0	0	1	0
	PV/TA/RA	0	0	0	0
Instrument sonore	Avertissement Constat simple*	0	0	1	0
	PV/TA/RA	0	0	0	0
Travaux	Avertissement Constat simple*	0	0	0	0
	PV/TA/RA	0	0	0	0
Total	Avertissement Constat simple*	0	0	5	5
	PV/TA/RA	0	0	0	0
Total		0	0	6	5

Annexe 3 Budget 2020

Item de convention	Dépenses (€)	Nombre d'heures allouées	Recettes 2020 (€)				Total des recettes
			DREAL	Département de Haute-Savoie	Autres (dont mécénat)	CEN74	
01_Surveillance, police, justice	4 330 €	103	4 330 €				4 330 €
02_Connaissance et suivi continu du patrimoine naturel	6 943 €	184	6 943 €				6 943 €
03_Prestations de conseil, études, ingénierie	11 164 €	267	9 173 €		1 015 €		10 188 €
04_Interventions sur le patrimoine naturel	1 281 €	17	1 281 €				1 281 €
05_Gestion des infrastructures accueil	3 996 €	29	3 996 €				3 996 €
06_Suivi et évaluation des actions	9 544 €	232	7 137 €	325 €	2 082 €		9 544 €
07_Management et soutien	15 884 €	340	14 681 €		1 203 €		15 884 €
08_Participation ou suivi étude scientifique (hors plan gestion RN)	2 976 €	12	2 706 €			270 €	2 976 €
09_Prestations d'accueil et animations	5 443 €	148	1 026 €	3 040 €	939 €		5 005 €
10_Création supports de com et pédagogie	1 078 €	32				1 078 €	1 078 €
TOTAL	62 639 €	1 364 €	51 273 €	3 365 €	5 239 €	1 348 €	61 225 €

Annexe 4 Budget prévisionnel 2021

	Dépenses (€)	Recettes prévisionnelles 2021 (€)						Total des recettes
		DREAL	Département de Haute-Savoie	Etat (Hors dotation RN74)	Agence de l'eau RMC	Autres (dont mécénat, EDF)	CEN74	
01_Surveillance, police, justice	7 826 €	6 901 €	- €	- €	- €	- €	925 €	7 826 €
02_Connaissance et suivi continu du patrimoine naturel	12 312 €	6 696 €	5 616 €	- €	- €	- €	- €	12 312 €
03_Prestations de conseil, études, ingénierie	24 626 €	24 311 €	273 €	42 €	- €	- €	- €	24 626 €
04_Interventions sur le patrimoine naturel	7 744 €	- €	7 469 €	- €	275 €	- €	- €	7 744 €
05_Création et entretien d'infrastructures d'accueil	2 528 €	962 €	- €	1 541 €	- €	€	- €	2 528 €
06_Suivi et évaluation des actions	13 574 €	6 784 €	610 €	6 180 €	- €	€	- €	13 574 €
07_Management et soutien	21 468 €	18 803 €	311 €	1 386 €	968 €	€	- €	21 468 €
08_Participation ou suivi étude scientifiq (hors plan gestion RN)	3 207 €	1 604 €	1 603 €	- €	- €	€	- €	3 207 €
09_Prestations d'accueil et animations	11 134 €	2 944 €	8 190 €	- €	- €	- €	- €	11 134 €
10_Création supports de com et pédagogie	12 626 €	4 411 €	8 215 €	- €	- €	- €	- €	12 626 €
Total général	117 045 €	73 415 €	32 287 €	9 149 €	1 243 €	25 €	925 €	117 045 €